



# **BANDIRMA ONYEDİ EYLÜL ÜNİVERSİTESİ**

## **2022 YILI BİRİM FAALİYET RAPORU**

**ÖĞRENCİ İŞLERİ DAİRE BAŞKANLIĞI**

## BİRİM FAALİYET RAPORU AYIRT EDİCİ VE TANIMLAYICI BİLGİLER TABLOSU

Raporun Adı	Birim Faaliyet Raporu		
İlgili Birim / Bölüm Adı	Öğrenci İşleri Daire Başkanlığı		
Raporun Ait Olduğu Yıl	2022 (01 OCAK 2022- 31 ARALIK 2022)		
Rapor Hakkında İletişim Kurulacak Kişi/Kişilerin İletişim Bilgileri (Lütfen, Raporun İçeriğine Hâkim Olan Personel Bilgilerini Yazınız)	Adı Soyadı	Telefon	E-Posta
	Taner ÇOĞAN	1601	tcogan@bandirma.edu.tr
Raporun Ayırt Edici ve Tanımlayıcı Bilgisi	<b>2022-BFR-V01</b> (Açıklama: Birim Faaliyet Raporu Strateji'ye ulaştırıldıktan sonra herhangi bir güncellemeye ihtiyaç duyulması durumunda, bu bilgi mutlaka güncellenerek stratejiye gönderilmelidir. Burada değiştirilecek sayı V01 – V02 – V03... Şeklinde olmalıdır.)		

## BİRİM YÖNETİCİSİNİN SUNUŞU

5018 Sayılı Kamu Mali Yönetimi ve Kontrol Kanunu gereğince; Üniversitemizce hazırlanacak faaliyet raporuna eklenmek üzere Öğrenci İşleri Daire Başkanlığına ilişkin bilgiler hazırlanarak ekte sunulmuştur.

Faaliyet raporumuzda; misyon ve vizyon, yetki, görev ve sorumluluklar, amaç ve hedeflerimiz, birimimiz faaliyetlerine ilişkin bilgi ve değerlendirmeler yer almaktadır.

Daire Başkanlığımız tarafından hazırlanan 2022 Yılı Faaliyet Raporu; geçmişin değerlendirilmesi, mevcut durumun ortaya konulması ve gelecek dönemlerde gerçekleştirmeyi hedeflediğimiz faaliyetlerin görülmesini sağlayacaktır.

Davut ARAÇ  
Öğrenci İşleri Daire Başkanı

## 1. GENEL BİLGİLER

### 1.1 MİSYON VE VİZYON

Üniversitemizde öğrenim gören öğrencilerimizin öğrenim hayatlarını sorunsuz ve kaliteli bir şekilde sürdürebilmeleri için ilgili mevzuatlar çerçevesinde, gelişen teknolojinin tüm imkânlarından faydalanarak hizmet sunmak, iç ve dış paydaşlarımıza hızlı ve doğru bilgi akışı sağlamaktır.

Üniversitemizin belirlediği hedefler doğrultusunda öğrenci memnuniyetini ön planda tutarak gelişime açık, yenilikleri takip eden ve eğitim kalitesinin artırılmasına yönelik hizmetler sunan birim olmak.

### 1.2. YETKİ, GÖREV VE SORUMLULUKLAR

Öğrenci İşleri Daire Başkanlığı, 23 Nisan 2015 tarih ve 29335 sayılı Resmi Gazete’de yayımlanan 6640 sayılı “Yükseköğretim Kurumları Teşkilatı Kanunu ile Bazı Kanun ve Kanun Hükmünde Kararnamelerde Değişiklik Yapılmasına Dair Kanun” ile kurulan **Bandırma Onyedi Eylül Üniversitesi**’nin faaliyete geçmesiyle birlikte 2547 sayılı Yükseköğretim Kanununun 51/a maddesi gereği genel hükümlere göre kurulmuştur. Yükseköğretim kanunu ve ilgili mevzuatla kendisine verilen görevlerin gereği gibi yerine getirilmesinden; yetkilerinin zamanında ve gereğince kullanılmasından; Rektörlük ve Genel Sekreterlik Makamınca alınan kararların uygulanmasından ve öğrenci işlerine ait tüm bilgi ve belgelerin korunması ve saklanmasından sorumludur. Yükseköğretim Üst Kuruluşları ile Yükseköğretim Kurumlarının İdari Teşkilatı Hakkında Kanun Hükmünde Kararnamenin 31. maddesinde Öğrenci İşleri Daire Başkanlığının görevleri genel hatlarıyla şu şekilde belirtilmiştir:

- a) Öğrencilerin yeni kayıt, kabul ve ders durumları ile ilgili gerekli işleri yapmak,
- b) Mezuniyet, kimlik, burs, mezunların izlenmesi işlemlerini yürütmek,
- c) Verilecek diğer benzeri görevleri yerine getirmek.

### 1.3. İDAREYE İLİŞKİN BİLGİLER

#### 1.3.1.FİZİKSEL YAPI

##### 1.3.1.1 KAPALI ALANLAR

Tablo- Kapalı Alan Durumu

SIRA NO	BİNA ADI	ARAZİ ALANI (m <sup>2</sup> )	KAPALI ALAN (m <sup>2</sup> )
1	Daire Başkanı Odası (1 Adet)	0	26,2
2	Şube Müdürü Odası (2 Adet)	0	45,6
3	Daire Personel Ofisi (3 Adet)	0	62,7
<b>TOPLAM</b>	<b>6 Adet</b>	<b>0</b>	<b>134,5</b>

#### 1.3.2. ÖRGÜT YAPISI

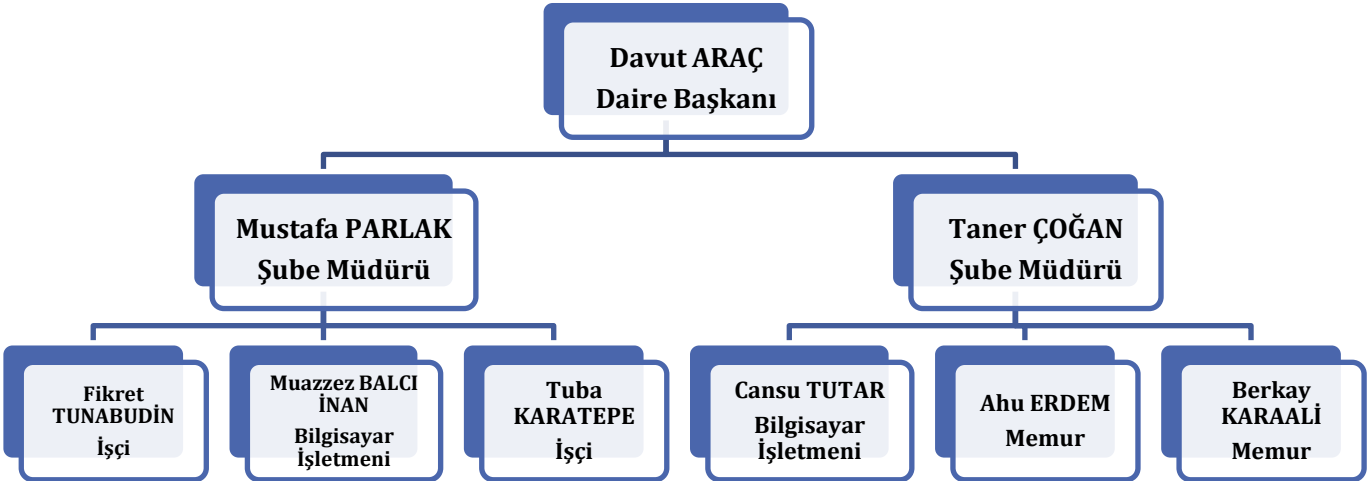

Öğrenci İşleri Daire Başkanlığı

### 1.3.3. BİLGİ VE TEKNOLOJİK KAYNAKLAR

#### 1.3.3.1.YAZILIMLAR

Yazılım Adı	Kullanım Amacı
Proliz Yazılım	(OİBS) Öğrenci Otomasyonu
Envision	(EBYS) Elektronik Belge Yönetim Sistemi

#### **OİBS (Öğrenci İşleri Bilgi Sistemi)**

Üniversitemizde öğrenci işlerinin elektronik ortamda yürütülmesini sağlayan Öğrenci Bilgi Sistemi; öğrenci işleri daire başkanlığı, enstitüler, fakülteler, yüksekokullar ve meslek yüksekokullarında kullanılmaktadır.

Proliz firması tarafından yazılan Öğrenci İşleri Bilgi Sisteminin kontrolü ve yürütülmesi Öğrenci İşleri Daire Başkanlığı tarafından yapılmaktadır. Sistemin işleyişinde karşılaşılan herhangi bir sorun; firmayla birimiz otomasyon yöneticileri arasında iletişim kurularak çözülmektedir.

Sisteme bilgi ve veri girişi, yetkilendirilmiş personel tarafından sisteme kullanıcı adı ve şifre girilerek yapılmaktadır. Söz konusu personele verilecek yetki düzeyleri, kullanıcı adı ve şifreleri Daire Başkanlığımız tarafından belirlenmektedir. Öğrenci ve akademik personeli sisteme entegre etme, şifre verme ve değiştirme işlemleri yine Başkanlığımız tarafından yapılmaktadır.

Öğrencilerimiz Öğrenci Bilgi Sistemi üzerinden transkript ve öğrenci belgesi talep edebilmektedir.

#### **Elektronik Belge ve Yönetim Sistemi (EBYS)**

Daire Başkanlığımıza gelen ve Başkanlığımızdan giden evrakların kayıtları bu sistem üzerinden yürütülmektedir. Öğrenci Bilgi Sistemi üzerinden gelen transkript ve öğrenci belgesi talepleri EBYS üzerinden imzalanmaktadır.

### 1.3.3.2. BİLGİSAYARLAR

TÜRÜ	ADET
Masaüstü Bilgisayar	9
Taşınabilir Bilgisayar	6
<b>TOPLAM</b>	<b>15</b>

### 1.3.3.4 DİĞER BİLGİ VE TEKNOLOJİK KAYNAKLAR

TÜRÜ	ADET
Yazıcı	7
Tarayıcı	2
Yazıcı/Tarayıcı/Fotokopi	3
<b>TOPLAM</b>	<b>12</b>

### 1.3.5. SUNULAN HİZMETLER

#### 1.3.5.1. EĞİTİM HİZMETLERİ

#### Öğrenim Şekline Göre Öğrenci Sayımız

2022 YILI ÖĞRENCİ SAYILARI									
BİRİM ADI	I. ÖĞRETİM			II. ÖĞRETİM			ERKEK	KIZ	GENEL
ENSTİTÜLER	ERKEK	KIZ	TOPLAM	ERKEK	KIZ	TOPLAM	TOPLAM	TOPLAM	TOPLAM
Fen Bilimleri Enstitüsü	169	46	215	0	0	0	188	46	234
Gönen Jeotermal Enstitüsü	15	2	17	0	0	0	15	2	17
Sağlık Bilimleri Enstitüsü	51	120	171	29	35	64	80	155	235
Sosyal Bilimler Enstitüsü	448	368	816	186	92	278	634	460	1094
<b>TOPLAM</b>	<b>683</b>	<b>536</b>	<b>1219</b>	<b>215</b>	<b>127</b>	<b>342</b>	<b>917</b>	<b>663</b>	<b>1580</b>

BİRİM ADI	I. ÖĞRETİM			II. ÖĞRETİM			ERKEK	KIZ	GENEL
FAKÜLTELER	ERKEK	KIZ	TOPLAM	ERKEK	KIZ	TOPLAM	TOPLAM	TOPLAM	TOPLAM
Denizcilik Fakültesi	484	136	620	264	69	333	748	205	953
İktisadi ve İdari Bilimler Fakültesi	1330	1062	2392	374	207	581	1704	1269	2973
İnsan ve Toplum Bilimleri Fakültesi	387	488	875	150	176	326	537	664	1201
Mühendislik ve Doğa Bilimleri Fakültesi	991	369	1360	28	6	34	1019	375	1394
Ömer Seyfettin Uygulamalı Bilimler Fakültesi	739	542	1281	497	280	777	1236	822	2058
Sağlık Bilimleri Fakültesi	476	1392	1868	71	160	231	547	1552	2099
Sanat, Tasarım ve Mimarlık Fakültesi	56	87	143	0	0	0	56	87	143
Spor Bilimleri Fakültesi	89	49	138	0	0	0	89	49	138
Tıp Fakültesi	66	54	120	0	0	0	66	54	120
<b>TOPLAM</b>	<b>4618</b>	<b>4179</b>	<b>8797</b>	<b>1384</b>	<b>898</b>	<b>2282</b>	<b>6002</b>	<b>5077</b>	<b>11079</b>

BİRİM ADI	I. ÖĞRETİM			II. ÖĞRETİM			ERKEK	KIZ	GENEL
MESLEK YÜKSEKOKULLARI	ERKEK	KIZ	TOPLAM	ERKEK	KIZ	TOPLAM	TOPLAM	TOPLAM	TOPLAM
Adalet Meslek Yüksekokulu	103	149	252	48	62	110	151	211	362
Bandırma Meslek Yüksekokulu	646	473	1119	445	257	702	1091	730	1821
Denizcilik Meslek Yüksekokulu	231	37	268	136	13	149	367	50	417
Erdek Meslek Yüksekokulu	283	191	474	15	9	24	298	200	498
Gönen Meslek Yüksekokulu	649	385	1034	171	64	235	1135	552	1687
Manyas Meslek Yüksekokulu	338	612	950	232	254	486	570	866	1436
Sağlık Hizmetleri Meslek Yüksekokulu	134	344	478	24	94	118	158	438	596
Susurluk Meslek Yüksekokulu	165	256	421	0	0	0	165	256	421
<b>TOPLAM</b>	<b>2549</b>	<b>2447</b>	<b>4996</b>	<b>1071</b>	<b>753</b>	<b>1824</b>	<b>3935</b>	<b>3303</b>	<b>7238</b>



2022 YILI ÖĞRENCİ SAYILARI												
ÜNİVERSİTE GENELİ	I. ÖĞRETİM			II. ÖĞRETİM			UZAKTAN EĞİTİM			ERKEK TOPLAM	KIZ TOPLAM	GENEL TOPLAM
	ERKEK	KIZ	TOPLAM	ERKEK	KIZ	TOPLAM	ERKEK	KIZ	TOPLAM			
ENSTİTÜLER	683	536	1219	215	127	342	19	-	19	917	663	1580
FAKÜLTELER	4618	4179	8797	1384	898	2282	-	-	-	6002	5077	11079
MESLEK YÜKSEKOKULLARI	2549	2447	4996	1071	753	1824	315	103	418	3935	3303	7238
TOPLAM	7850	7162	15012	2670	1778	4448	334	103	437	10854	9043	19897

### Enstitü Öğrenci Sayıları

ENSTİTÜLER		2022-2023 Yeni Kayıt			2022-2023 Okuyan			2021-2022 Mezun Öğrenci		
		Y Lisans	Doktora	Toplam	Y Lisans	Doktora	Toplam	Y Lisans	Doktora	Toplam
	KIZ	186	13	199	596	67	663	56	1	57
	ERKEK	285	18	303	837	80	917	84	-	84
	TOPLAM	471	31	502	1433	147	1580	140	1	141

BİRİMLER	2022-2023			2022-2023			2021-2022		
	Yeni Kayıt			Okuyan			Mezun Öğrenci		
	Kız	Erkek	Toplam	Kız	Erkek	Toplam	Kız	Erkek	Toplam
Adalet Meslek Yüksekokulu	88	54	142	211	151	362	67	42	109
Bandırma Meslek Yüksekokulu	286	394	680	730	1091	1821	154	142	296
Denizcilik Meslek Yüksekokulu	30	139	169	50	367	417	7	50	57
Erdek Meslek Yüksekokulu	72	94	166	200	298	498	30	34	64
Gönen Meslek Yüksekokulu	242	449	691	552	1135	1687	64	96	160
Manyas Meslek Yüksekokulu	303	153	456	866	570	1436	182	103	285
Sağlık Hizmetleri Meslek Yüksekokulu	200	72	272	438	158	596	82	19	101
Susurluk Meslek Yüksekokulu	117	63	180	256	165	421	47	19	66
Denizcilik Fakültesi	54	196	250	205	748	953	27	62	89
İktisadi ve İdari Bilimler Fakültesi	346	414	760	1269	1704	2973	280	310	590
İnsan ve Toplum Bilimleri Fakültesi	220	144	364	664	537	1201	65	26	91
Mühendislik ve Doğa Bilimleri Fakültesi	132	339	471	375	1019	1394	7	12	19
Ömer Seyfettin Uygulamalı Bilimler Fakültesi	256	355	611	822	1236	2058	69	142	211
Sağlık Bilimleri Fakültesi	477	139	616	1552	547	2099	179	42	221
Sanat, Tasarım ve Mimarlık Fakültesi	50	33	83	87	56	143	-	-	-
Spor Bilimleri Fakültesi	26	49	75	49	89	138	-	-	-
Tıp Fakültesi	15	26	41	54	66	120	-	-	-
Fen Bilimleri Enstitüsü	7	40	47	46	188	234	5	28	33
Gönen Jeotermal Enstitüsü	2	5	7	2	15	17	-	-	-
Sağlık Bilimleri Enstitüsü	52	28	80	155	80	235	7	2	9
Sosyal Bilimler Enstitüsü	147	221	368	460	634	1094	45	54	99
<b>ÜNİVERSİTE TOPLAMI</b>	<b>3122</b>	<b>3407</b>	<b>6529</b>	<b>9043</b>	<b>10854</b>	<b>19897</b>	<b>1317</b>	<b>1183</b>	<b>2500</b>

**01.01.2022-31.12.2022 YABANCI UYRUKLU ÖĞRENCİ SAYILARI**

ÜLKE ADI	ÖĞRENCİ SAYISI	ÜLKE ADI	ÖĞRENCİ SAYISI
AFGANİSTAN	55	KOMOROLAR	2
ALMANYA	1	KONGO	3
ARNAVUTLUK	4	KUVEYT	1
AZERBAYCAN	233	LİBERYA	2
BANGLADEŞ	8	LÜBNAN	3
BENİN	8	MALİ	13
BULGARİSTAN	6	MISIR	143
BURKİNA FASO	2	MORİTANYA	44
CAD	65	MOZAMBİK	1
CEZAYİR	13	NEPAL	1
CUBİTİ	13	NİJER	3
DANİMARKA	1	NİJERYA	4
EKVATOR GİNESİ	1	ORTA AFRİKA CUMHURİYETLER	21
ENDONEZYA	215	ÖZBEKİSTAN	129
ERİTRE	3	PAKİSTAN	8
ETİOPYA	5	RUSYA	23
FAS	59	SENEGAL	16
FİLDİSİ	43	SİERRA LEONE	9
FİLİPİNLER	1	SOMALİ	199
FİLİSTİN	17	SUDAN	5
GABON	26	SURİYE	38
GAMBİA	12	TACİKİSTAN	8
GANA	20	TANZANYA	3
GİNE	238	TOGO	15
GİNE BİSSAU	10	TUNUS	6
GÜRCİSTAN	2	TÜRKİYE	56
HİNDİSTAN	1	TÜRKMENİSTAN	66
IRAK	3	UKRAYNA	1
İRAN	47	URDUN	10
İSRAİL	2	VENEZUELA	1
KAMERUN	40	YEMEN	116
KAZAKİSTAN	148	ZAMBİA	1
KENYA	2	ZİMBABVE	3
KIRGIZİSTAN	11		
<b>GENEL TOPLAM</b>			<b>2269</b>

67 ülkeden 1616 erkek 653 bayan olmak üzere toplam 2269 yabancı uyruklu öğrencimiz bulunmaktadır.

2022 YILI ÖĞRENİM ŞEKLİNE GÖRE YABANCI UYRUKLU ÖĞRENCİ SAYILARI			
ÖĞRENİM TİPİ	Kız	Erkek	Toplam
DOKTORA	8	17	25
YÜKSEK LİSANS	58	150	208
LİSANS	530	1271	1801
ÖNLİSANS	57	178	235
TÖMER	200	400	600

2022 YILI GELEN-GİDEN ÖĞRENCİ SAYILARI			
GELEN ÖĞRENCİ TÜRÜ	ERKEK	KIZ	TOPLAM
DGS	69	48	117
Özel Öğrenci	-	1	1
Üniversite Dışı Yatay Geçiş Aynı Programa Geldi	23	18	41
Üniversite Dışı Yatay Geçiş Farklı Programa Geldi	1	1	2
Üniversite İçi Yatay Geçişle Aynı Programa Geldi	5	2	7
Üniversite İçi Yatay Geçişle Farklı Programa Geldi	4	2	6
Yatay Geçiş Ek Madde-1	107	74	181
<b>GENEL TOPLAM</b>	<b>209</b>	<b>146</b>	<b>355</b>
GİDEN ÖĞRENCİ TÜRÜ	ERKEK	KIZ	TOPLAM
Bilimsel Hazırlık Sınıfında Başarısızlık	-	-	-
Kayı Silindi (Azami Öğrenim Süresini Doldurdu)	59	33	92
Kayı Silindi (Başarısızlık)	147	59	206
Kayı Silindi (Diğer)	35	12	47
Kayı Silindi (Kendi İsteği)	384	197	581
Kayı Silindi (Yönetim Kurulu Kararı)	68	16	84
Üniversite Dışı Yatay Geçiş Aynı Programa Gitti	29	25	54
Üniversite Dışı Yatay Geçiş Farklı Programa Gitti	16	5	21
Üniversite İçi Yatay Geçiş Aynı Programa Gitti	7	2	9
Üniversite İçi Yatay Geçiş Farklı Programa Gitti	3	2	5
Yatay Geçiş - Üniversite Dışı-Ek Madde 1	95	66	161
Yatay Geçiş - Üniversite İçi-Ek Madde 1	18	13	31
<b>GENEL TOPLAM</b>	<b>861</b>	<b>430</b>	<b>1291</b>

2022 YILI ÜNİVERSİTEMİZ YABANCI DİL HAZIRLIK SINIFI ÖĞRENCİ SAYILARI

BİRİMLER	ERKEK	KIZ	TOPLAM
Fen Bilimleri Enstitüsü	1	-	1
Gönen Jeotermal Enstitü	-	-	-
Sağlık Bilimleri Enstitüsü	-	1	1
Sosyal Bilimler Enstitüsü	12	12	24
Denizcilik Fakültesi	23	5	28
İktisadi ve İdari Bilimler Fakültesi	23	26	49
İnsan ve Toplum Bilimleri Fakültesi	14	16	30
Mühendislik ve Doğa Bilimleri Fakültesi	77	50	127
Ömer Seyfettin Uygulamalı Bilimler Fakültesi	6	8	14
Sağlık Bilimleri Fakültesi	3	5	8
Sanat, Tasarım ve Mimarlık Fakültesi	-	3	3
Spor Bilimleri Fakültesi	-	-	-
Tıp Fakültesi	-	-	-
Adalet Meslek Yüksekokulu	1	2	3
Bandırma Meslek Yüksekokulu	7	4	11
Denizcilik Meslek Yüksekokulu	3	-	3
Erdek Meslek Yüksekokulu	1	-	1
Gönen Meslek Yüksekokulu	7	3	10
Manyas Meslek Yüksekokulu	2	1	3
Sağlık Hizmetleri Meslek Yüksekokulu	-	1	1
Susurluk Meslek Yüksekokulu	1	-	1
<b>TOPLAM</b>	<b>181</b>	<b>137</b>	<b>318</b>

## 2022 YILI DGS İLE KAYIT OLAN ÖĞRENCİ SAYISI

BİRİMLER	Erkek	Kız	TOPLAM
Denizcilik Fakültesi	9	3	12
İktisadi ve İdari Bilimler Fakültesi	14	17	31
İnsan ve Toplum Bilimleri Fakültesi	-	2	2
Mühendislik ve Doğa Bilimleri Fakültesi	17	1	18
Ömer Seyfettin Uygulamalı Bilimler Fakültesi	20	6	26
Sağlık Bilimleri Fakültesi	9	19	28
Sanat, Tasarım ve Mimarlık Fakültesi	-	-	-
Spor Bilimleri Fakültesi	-	-	-
Tıp Fakültesi	-	-	-
<b>TOPLAM</b>	<b>69</b>	<b>48</b>	<b>117</b>

### 1.3.5.3 İDARİ HİZMETLER

1. Fakülte, Yüksekokul ve Meslek Yüksekokullarında bölüm ve program açılması ile ilgili işlemler,
2. Öğrenci kontenjanlarının belirlenmesi,
3. ÖSYM tarafından yapılan Öğrenci Seçme ve Yerleştirme Sınavı, Dikey Geçiş Sınavı sonucunda Üniversitemiz fakülte/yüksekokul ve meslek yüksekokullarının bölüm ve programlarına yerleştirilen öğrenciler ile ek kontenjan sonucu yerleşen öğrencilerin kayıtları ile ilgili işlemler ve koordinasyonu,
4. Öğrenci bilgilerinin YÖKSİS veri tabanında güncellenmesi,
5. Yönetmelik ve Yönerge ile ilgili düzenlemelerin yapıp senatoya sevk edilmesi ve değişikliklerin akademik birimlere duyurulmasını sağlamak,
6. Eğitim-Öğretimle ve öğrencilerle ilgili yazışmaları yürütmek,
7. Yatay geçiş kontenjanları ile başvuru ve değerlendirme takviminin hazırlanarak ilan edilmesi,
8. Üniversitemiz akademik takviminin hazırlanması,
9. Rektörlük tarafından verilen diğer görevleri yerine getirmek.

### 1.3.6. YÖNETİM VE İÇ KONTROL SİSTEMİ

## 2. AMAÇ VE HEDEFLER

### 2.2. AMAÇ VE HEDEFLER

Üniversitemiz birimlerinde öğrenim gören öğrencilerimizin ilk kayıtlarından mezuniyet aşamasına kadar geçen sürede hızlı ve sorunsuz hizmet almalarının sağlanması.

Öğrencilerimizin karşılaştıkları sorunların ve öğrencilerimizin taleplerinin ilgili mevzuatlar çerçevesinde kısa sürede çözüme kavuşturulması.

Üniversitemizin Ulusal ve Uluslararası platformlarda tanınırlığının artırılmasına katkı sağlanması.

Öğrencilerimizin aldıkları hizmetlerde ve öğrencilerimizin karşılaştıkları sorunların çözümünde, akademik birimlere mevzuatların uygulanması konusunda eğitimlerin sıklaştırılması.

Üniversitemizin Ulusal ve Uluslararası tanınırlığının artırılmasına yardımcı olacak argümanlar geliştirilmesi.

### 2.3. TEMEL POLİTİKALAR VE ÖNCELİKLER

## 3. FAALİYETLERE İLİŞKİN BİLGİ VE DEĞERLENDİRMELER

### 3.2. MALİ BİLGİLER

2022 TAHMİNİ BÜTÇE (TL)	2022 GERÇEKLEŞEN BÜTÇE (TL)	2022 GERÇEKLEŞEN GİDER (TL)
1.279.500,00	1.345.912,62	1.345.912,62

#### 3.2.1. BÜTÇE UYGULAMA SONUÇLARI

KANUN	7244 Sayılı Kanun	EKLENEN	838.175,00
KBÖ	1.279.500,00	DÜŞÜLEN	713.082,25
KESİNTİ		ÖDENEK	1.404.592,75
KES. %		SERBEST	1.404.592,75
		BLOKE	0,00

EKONOMİK KOD		2022 MERK BÜTÇE KAN.VER. ÖD. TL	EKLENE N TL	DÜŞÜLE N TL	TOPLAM TL	HARCAMA TL	KALAN TL
01	PERSONEL GİDERLERİ						
01.1	MEMURLAR	1.088.000,00	440.640,00	582.857,25	945.782,75	945.782,69	0,00
01.2	SÖZLEŞMELİ PERSONEL						
01.3	İŞÇİLER						
01.4	GEÇİCİ PERSONEL						
02	SOSYAL GÜVENLİK KURUMLARINA DEVLET PRİMİ GİDERLERİ						
02.1	MEMURLAR	186.000,00	75.330,00	130.225,00	131.105,00	131.104,93	0,00
03	MAL VE HİZMET ALIM GİDERLERİ						
03.02.	TÜKETİME YÖNELİK MAL VE HİZ. ALIMI	1.000,00	0,00	0,00	1.000,00	0,00	0,00
03.10	YOLLUK	2.500,00	0,00	0,00	2.500,00	0,00	0,00
03.05	CARİ TRANSFERLER	2.000,00	0,00	0,00	2.000,00	0,00	0,00
06	SERMAYE GİDERLERİ						
07	SERMAYE TRANSFERLERİ						

**Tablo: Öğrenci İşleri Daire Başkanlığı Yurtiçi ve Yurtdışı görevlendirme ve bu görevlendirmelere katılan personel sayısı ve personel başına düşen yolluk miktarı**

2022	
Yurtiçi Görevlendirmelere Katılan Personel Sayısı	0
Ödenen Toplam Yolluk Tutarı (TL)	0
Personel Başına Düşen Yolluk Tutarı (TL)	0
Yurtdışı Görevlendirmelere Katılan Personel Sayısı	0
Ödenen Toplam Yolluk Tutarı (TL)	0
Personel Başına Düşen Yolluk Tutarı (TL)	0



### 3.2.1. FAALİYET VE PROJE BİLGİLERİ

#### 3.2.1.1. MEVZUAT BİLGİLERİ

Daire Başkanlığımız Türkiye'deki tüm devlet üniversitelerinin tabi olduğu 2547 sayılı Yükseköğretim Kanunu, ilgili kanunlar, yönetmelikler, tüzük, yönerge ile çalışma usul ve esaslara göre yönetilmektedir.

Üniversitemizin kuruluşundan itibaren mevzuat çalışmalarına başlanmış, Yönetmelik ve Yönergelerimizin büyük çoğunluğu tamamlanmış ve halen çalışmaları devam eden yönergelerimiz bulunmaktadır. Tamamlanan Yönetmelik ve Yönergelerimiz aşağıda belirtilmiştir.

#### **Yönetmelikler**

- Ön Lisans ve Lisans Eğitim-Öğretim ve Sınav Yönetmeliği
- Lisansüstü Eğitim ve Öğretim Yönetmeliği
- Yabancı Dil Eğitim-Öğretim ve Lisans Yönetmeliği

#### **Yönergeler**

- Bağlı Değerlendirme Yönergesi
- Uygulamalı Eğitimler Yönergesi
- Çift Anadal Yönergesi
- Yaz Öğretimi Yönergesi
- Yurt Dışından Öğrenci Kabul Yönergesi
- Özel Öğrenci Yönergesi
- Seçmeli Ders Uygulama Yönergesi
- Üniversite Seçmeli Ders Yönergesi
- Öğrenci Danışmanlığı Yönergesi
- Muafiyet ve İntibak İşlemleri Yönergesi
- Öğrenci Sağlık Raporları (Öğrenci Mazeretlerinde Haklı ve Geçerli Nedenler) Yönergesi
- Engelli Öğrenci Birimi Yönergesi
- Sınav Usul ve Uygulamaları Yönergesi
- Diploma Yönergesi
- Yandal Programı Yönergesi
- Eğitim-Öğretim Komisyonu Yönergesi
- Örgün Eğitim Programlarındaki Bazı Derslerin Uzaktan Öğretim Yöntemiyle Verilmesine İlişkin Yönerge
- Öğrenci Konseyi Yönergesi

### 3.2.1.2. FAALİYETLER

Öğrenci İşleri Daire Başkanlığının faaliyet alanlarını aşağıda belirtilen şekilde sıralayabiliriz:

- ÖSYM Sınavı ve Ek kontenjan ile Üniversitemize yerleştirilen öğrencilerin kayıt ile ilgili işlemlerinin organize edilmesi ve öğrenci kayıtlarının kontrol edilmesi
- Yeni kayıt olan öğrencilerin ders kayıtları ile mevcut öğrencilerin kayıt yenileme işlemlerinin koordinasyonu, yönlendirmesi, uygulanması ve kontrolünün sağlanması,
- Öğrenim ücretleri ve katkı paylarının belirlenmesi, ödenmesi, borçlu ve alacaklı olanların belirlenmesi, % 10'a girecek öğrencilerin tanımlanmasına ilişkin işlemlerin yapılması,
- Üniversitemiz Eğitim-Öğretim Komisyonu, Yabancı Uyruklu Öğrenci Kabul Komisyonu ve Üniversite Staj ve Eğitim Uygulama Kurulu Sekretarya hizmetlerinin yürütülmesi,
- Lisansüstü, lisans ve ön lisans bölüm/programlarının açma/kapama işlemlerinin Yükseköğretim Kurulu Başkanlığına bildirilmesi,
- Yaz Okulu Eğitimine İlişkin uygulama esaslarının belirlenmesi ve ilgili birimlere bildirilmesi,
- Yatay geçiş, dikey geçiş, Farabi, Erasmus vb. başvuruları ile Üniversitemize kabul edilen öğrencilerin Öğrenci Bilgi Sistemi Otomasyon Programına girişi ile ilgili işlemlerinin kontrolü,
- Yabancı Uyruklu Öğrenci kontenjanları ile başvuru koşullarının belirlenmesi, başvurularının alınması, değerlendirilmesi ve kontrolünün yapılması,
- Üniversitemiz Öğrenci Konseyi Seçimleri ile ilgili her türlü işlemin yürütülmesi,
- Kendi isteği ile yatay geçiş vb. durumlarda ilişik kesme işlemlerinin yapılması ve gerekli yerlere bildirilmesi,
- ÖSYM tarafından her eğitim-öğretim yılında istenen ön lisans, lisans ve lisansüstü öğrenci ve mezun sayıları ile ilgili istatistikî formların doldurulması ve ÖSYM'ye gönderilmesi,
- İstatistikî bilgilerin hazırlanması ve düzenlenmesi,
- Mezuniyet işlemlerinin yürütülmesi, mezun olan öğrencilerin geçici mezuniyet belgesi, transkript, diploma eki ve diplomalarının verilmesi, onur ve yüksek onur belgelerinin verilmesi,
- Akademik takvim taslağının hazırlanması ve Senatoya sunulması ve ilan edilmesi.

## **4. KURUMSAL KABİLİYET VE KAPASİTENİN DEĞERLENDİRİLMESİ**

### **4.1. GÜÇLÜ YÖNLER (ÜSTÜNLÜKLER)**

- a) Yükseköğretimdeki yeniliklerin sürekli takip edilerek yayınlanan yasa, yönetmelik ve yönergeleri hızlı bir şekilde uygulamaya konulması
- b) Mevzuattaki değişikliklerin Öğrenci Bilgi Sistemine kolaylıkla entegre edilebilmesi

### **4.2. FIRSATLAR**

- a) Merkez Yerleşkede çalışanların servis olanaklarının bulunması,
- b) Öğrencilerin yurt olanaklarının yerleşkelere yakın olması,

### **4.3. ZAYIF YÖNLER (GELİŞMEYE AÇIK ALANLAR)**

- a) Personel eksikliği
- b) Fiziki alan yetersizliği

### **4.4. TEHDİTLER**

- a) Mevzuat değişiklikleri nedeniyle birimlere ana faaliyet alanları dışında iş yüklerinin gelmesi,
- b) İdari personel yetersizliği sebebiyle iş ve işlemlerin zamanında bitirilememesi.

## 5. ÖNERİ VE TEDBİRLER

### ÜST YÖNETİCİ İÇ KONTROL GÜVENCE BEYANI

#### İÇ KONTROL GÜVENCE BEYANI (1)

Harcama yetkilisi olarak yetkim dâhilinde;

Bu raporda yer alan bilgilerin güvenilir, tam ve doğru olduğunu beyan ederim.

Bu raporda açıklanan faaliyetler için idare bütçesinden harcama birimimize tahsis edilmiş kaynakların etkili, ekonomik ve verimli bir şekilde kullanıldığını, görev ve yetki alanım çerçevesinde iç kontrol sisteminin idari ve mali kararlar ile bunlara ilişkin işlemlerin yasallık ve düzenliliği hususunda yeterli güvenceyi sağladığını ve harcama birimimizde süreç kontrolünün etkin olarak uygulandığını bildiririm.

Bu güvence, harcama yetkilisi olarak sahip olduğum bilgi ve değerlendirmeler ile iç kontroller gibi bilgim dâhilindeki hususlara dayanmaktadır. (2)

Burada raporlanmayan, idarenin menfaatlerine zarar veren herhangi bir husus hakkında Bilgim olmadığını beyan ederim. (3)

Bandırma / 2022

İmza  
Ad- Soyad